Kahvehaneye sosyal mesafe baskını

Nevşehir'de bir kahvehanede vatandaşların sosyal mesafeye uymadığı ihbarı olan polis baskın yaptı. 11 kişiye sosyal mesafe kuralına uymamaktan ceza kesildi. Nevşehir'de bir iş merkezinde bulunan kahvehanede vatandaşların sosyal mesafe kuralına uymadığı ihbarı yapıldı.

SAYFA 3'te

Özel Altınyıldız Anadolu Lisesinden Türkiye 1.liği

Özel Öğretim Derneği (Öz-Der) tarafından yapılan TYT-AYT Türkiye Geneli Deneme Sınavında Özel Altınyıldız Anadolu Lisesi öğrencisi Elif Sude Yağcı Eşit Ağırlık Türkiye 1.si oldu.

SAYFA 2'de

NEVŞEHİR
Kapadokya
Muşkara
HABER
Günlük Siyasi Gazete
YIL : 10 • SAYI : 3327 • 15 Nisan 2021 Perşembe • Fiyatı: 1.00 TL

SİMTEL OFSET
MATBAACILIK - GRAFİK TASARIM
Farklı beklentilere farklı çözümler
Simtel Ofset Matbaacılık
Basın Yayın Teks. Mob. San. ve Tic. Ltd. Şti.
Tel: 0384 213 38 66 - 212 98 82 - Fax: 0384 212 98 83
Ofis Göreme Arkası Meydan Sokak No. 3 NEVŞEHİR
simtel.ofset@hotmail.com - simtel_ofset@hotmail.com

Kapadokya'yı ziyaret eden turist geçen ayı ikiye katladı

Kapadokya, mart ayında 104 bin 313 yerli ve yabancı turist tarafından ziyaret etildi. Peribacaları, sıcak hava balonu, kayadan oyma otel ve vadileri ile dünyaca ünlü Kapadokya bölgesini mart ayında 104 bin 313 yerli ve yabancı turist ziyaret etti.

SAYFA 5'te

MEB ile NEVÜ arasında "Hayat Boyu Öğrenme Eğitimi Faaliyetleri İşbirliği Protokolü" imzalandı

Nevşehir Hacı Bektaş Veli Üniversitesi (NEVÜ), Rektörü Prof. Dr. Semih Aktekin ve Milli Eğitim Bakanlığı Hayat Boyu Öğrenme Genel Müdürü Yusuf Büyük "Hayat Boyu Öğrenme Eğitim Faaliyetleri" kapsamında her iki kurum arasında akademik iş birliğinin geliştirilmesine ve iş birliği yapılmasına dair usul ve esasları kapsayan protokole birlikte imza attı.

SAYFA 3'te

KAPTİD Başkanı Ölmez ve yönetim kurulu, Başkan İbaş'ı ziyaret etti

SAYFA 3'te

MHP Avanos teşkilatı Kılıç'a konuk oldu

SAYFA 4'te

KAPADOKYA ASANSÖR®
Kalite, Güven, Hizmet...
CE
ISO 9001-2008 KALİTE BELGELİ
TSE
Eyyüp ÖZ
0.544 214 04 05
350 Evler Mah. Türbe Sk. No: 2/B NEVŞEHİR • Tel-Fax: 0384. 214 04 05

Kapadokya Teknopark Teknoloji Geliştirme Bölgeleri Derneği üyesi oldu

Nevşehir Hacı Bektaş Veli Üniversitesi (NEVÜ) iştiraki olan ve 'Teknoloji Geliştirme Bölgeleri Kanunu' kapsamında başta Nevşehir olmak üzere bölge illerine teknoloji tabanlı girişimcilik konusunda hizmet veren Kapadokya Teknopark, Teknoloji Geliştirme Bölgeleri Derneği (TGBD)'ne üye oldu.
NEVÜ'den yapılan açıklamaya göre, konuyla ilgili açıklamalarda bulunan Nevşehir Hacı Bektaş Veli Üniversitesi Rektörü ve Kapadokya Teknopark Yönetim Kurulu Başkanı Prof. Dr. Semih Aktekin, "Dünyada bilgi tabanlı ekonominin önemi her geçen gün artmaktadır. Gelişmiş ülkeler dünya pazarında bilgi ve teknoloji tabanlı şirketleri ile öne çıkmaktadırlar. Bilgi tabanlı ekonomide ülkeler için en büyük kaynak üniversitelerdir. Üniversiteler bilgi ve teknoloji tabanlı yeni fikirlerin en büyük üretim kaynağı haline gelmişlerdir. Üniversiteler bünyesinde üretilen nitelikli bilginin toplum yararına teknolojiler haline dönüşebilmesi için üniversite ile sanayinin iş birliği içerisinde çalışması gerekmektedir. Üniversiteler ile sanayinin en sağlıklı ve verimli iş birliği kurdukları alanlar tüm dünyada olduğu gibi ülkemizde de teknoparklardır. Bugün Türkiye'de toplam 87 adet teknopark kurulu bulunmaktadır. Üniversitemizin ana iştirakçisi olduğu Kapadokya Teknopark ise Nevşehir Ticaret ve Sanayi Odası, Nevşehir Ticaret Borsası, Nevşehir Acıgöl Organize Sanayi Bölgesi ve Üniversitemiz ortaklığı ile 2018 yılında kurulmuştur. Bugün Kapadokya Teknopark, bölgemizdeki girişimcilerin ve girişimci adaylarının profesyonel işletmelere dönüşüm süreçlerinde nitelikli kuluçka ve teknoloji transferi hizmetleri sunan başarılı bir teknoloji geliştirme bölgesidir. Üniversitemiz, öğrencilerinin ve araştırmacılarının başarılı girişimler kurmasını desteklemekte ve teşvik etmektedir. Kapadokya Teknopark üniversitemizin bu politikası ile uyumlu olarak akademik kuluçka ve bölgesel kuluçka mekanizmaları geliştirmektedir. Bu süreçte ulusal ve uluslararası iş birliklerinin kurulması önceliklerimiz arasında yer almaktadır. TGBD kısa adı bilinen Teknoloji Geliştirme Bölgeleri Derneği ulusal anlamda güçlü bir platform konumundadır.
Teknoparklar arasında bilgi paylaşımı sağlamak amaçlı işbirliği kurmak, Teknopark işletimi ve yönetimi konusunda standartları belirlemek, Teknopark performanslarını arttırmak amaçlı etki değerlendirme konusunda kriterler geliştirmek, ülkemizde Ar-Ge yatırımı ve teknoloji politikalarının belirlenmesi ve uygulamaya geçirilmesinde görüş ve öneri paylaşmak, Kamu-Sanayi-Üniversite arasında işbirliğini güçlendirmeye ve toplumun teknoloji ve Ar-Ge konusundaki bilgi ve duyarlılığını arttırmaya yönelik çalışmalar yapmak amacıyla hizmet vermekte olan TGBD'nin üye sayısı Kapadokya Teknoparkın katılımı ile 49'a ulaşmıştır. Üyelerinin tamamı teknopark yönetici şirketleri olan TGBD, uluslararası ağlar ile de güçlü bir iletişim içerisindedir. Kapadokya Teknopark uluslararası bir teknopark olma yolunda önemli adımlar atmaktadır. TGBD üyeliği bu anlamda Kapadokya Teknopark'ın ve Üniversitemizin ortak vizyonu ile uyumlu bir ilerleme olarak kayda geçmektedir. Bölgemizdeki işletmelerin ulusal ve uluslararası iş birliklerine katkı sunmasını beklediğimiz bu üyeliğin başarı getirmesini dilerim" dedi. Bülten

Özel Altınyıldız Anadolu Lisesinden Türkiye 1.liği

Özel Öğretim Derneği (Öz-Der) tarafından yapılan TYT-AYT Türkiye Geneli Deneme Sınavında Özel Altınyıldız Anadolu Lisesi öğrencisi Elif Sude Yağcı Eşit Ağırlık Türkiye 1.si oldu. Altınyıldız Koleji'nden yapılan açıklamaya göre, Özel Altınyıldız Fen Lisesi öğrencisi Mustafa Canıtez TYT Türkiye 5.si, Sayısal Türkiye 16.sı, Bahar Amuca Sayısal Türkiye 56.sı, 11.sınıf Fen Lisesi öğrencisi Göktürk Gök TYT Türkiye 64.sü, Zeynep Şevval Kara TYT Türkiye 73.sü, Berke Yağmuroğlu Türkiye 96.sı oldu. Ayrıca Limit Yayınları tarafından yapılan Türkiye Geneli Deneme sınavına 92 bin 44 öğrenci katıldı. Bu sınavda da Özel Altınyıldız Fen Lisesi öğrencisi Saadet Özer TYT Türkiye 4.sü sayısal Türkiye 24.sü, Arda Yalçın Türkiye 66.sı, Bahar Amuca Türkiye 133.sü oldu. Altınyıldız Koleji Fen ve Anadolu Lisesi Müdürü Özkan Kılınç yaptığı açıklamada; "Hiç yılmadan çalışarak her daim başarılarına yenilerini ekleyen, başarıyı gelenek haline getiren ve bu uğurda ödün vermeyen Altınyıldız Koleji yıllardır eğitimde lokomotif ve öncülerin okulu olmuştur. Yıllardır amacımız öğrencilerimize edindiği bilgileri ihtiyaçlarına göre kullanabilme ve geliştirme gücünü kazandırarak sorunlarını çözümleyebilecek bireyler yetiştirmektedir. Öğrencilerimizi teşvik ve takdir ederek motivasyonlarını arttırıp meteryal, öğretmen, alıştırma tekrar destekleriyle sınavlara hazırlıyoruz. Başarının değişmeyen adresi Altınyıldız Koleji'dir. Öğrencilerimizi ve ailelerini canı gönülden tebrik eder, fedakar öğretmen arkadaşlarıma teşekkür ederim." dedi. Bülten

Kapadokya Muşkara HABER Günlük Siyasi Gazete

KURULUŞ: 28 Mayıs 2010 Cuma
YIL: 10 • **SAYI:** 3327 • **Tarih:** 15 Nisan 2021 Perşembe

İMTİYAZ SAHİBİ
SİMTEL OFSET MATBAACILIK
BASIN YAYIN TEKS.MOB.SAN.VE TİC.LTD.ŞTİ. Adına
BAYRAM EKİCİ

SORUMLU YAZI İŞLERİ MÜDÜRÜ
HİLAL GÖKTAŞ

SAYFA EDİTÖRÜ
SEZER ALTUNOK

MUHABİRLER
ALPASLAN KÖRÜKCÜ - İSMAİL IRMAK
YASEMİN EKİCİ - ALİ ÇAMUR - FATMA GEDİK

YAZAR
ÖZLEM EKİCİ

İDARE YERİ
Karasoku Mahallesi Meydan Sokak No: 3 NEVŞEHİR
Tel: 0(384) 213 38 66 - 212 98 82 **Fax:** 0(384) 212 98 83
e-posta: muskarahaber@hotmail.com.tr
muskarahaber@hotmail.com • muskaragazetesi@gmail.com

BASKI VE MİZAMPAJ
SİMTEL OFSET MATBAACILIK
Karasoku Mahallesi Meydan Sokak No.3 NEVŞEHİR

ABONELİK ÜCRETİ: Aylık 26.00 TL - Yıllık 312.00 TL

NOT: Fiyatlarımıza K.D.V. Dahildir. Gazetede çıkan yazıların sorumluluğu yazarlarımıza aittir. Gazetemize gönderilen yazılar ve haberler iade edilmez.

MUŞKARA HABER gazetesi,
Basın Meslek İlkelerine Uymaya Söz Vermiştir.

"Eğitimden bir kare" fotoğraf yarışmasının dördüncüsü başladı

Eğitim-Bir-Sen Nevşehir Şube Başkanlığından yapılan açıklamada "Eğitimden Bir Kare" isimli fotoğraf yarışmasına başvuruların başladığı ve başvuruların 1 Kasım 2021 tarihinde sona ereceği belirtildi. Açıklamada; "Eğitim-Bir-Sen olarak, eğitimin önemini anlatacak hikâyeleri fotoğraf sanatının etkileyici dilinden faydalanarak ortaya koymak, üyelerimizle, eğitim çalışanlarıyla sanat alanında bir araya gelmek, fotoğrafa gönül veren sanatçılarımızla bu vesileyle buluşmak, gençlere fırsat oluşturmak ve objektifleri eğitime odaklamak, eğitim süreçlerinin arkasındaki emeği, özveriyi en güzel karelerle görünür kılmak amacıyla dördüncüsünü düzenlediğimiz Eğitimden Bir Kare Fotoğraf Yarışması başladı. 29 yıllık sendikal mücadelemizde, eğitim çalışanlarının haklarının korunması, geliştirilmesi, sorunların çözüme kavuşturulması, çalışma şartlarının iyileştirilmesi başta olmak üzere, her zaman sanatsal ve kültürel faaliyetlerin destekçisi olduk. Tüm kültürel etkinliklerimizde, alanında uzman ya da amatör fotoğrafçıların eğitim olgusuna bakışlarını bir araya getirdik. Eğitimin ne kadar geniş bir alanı kapsadığını gördük ve ne kadar farklı bakış açılarıyla dile getirilebileceğine hep birlikte şahitlik ettik. Seçici kurulda fotoğraf sanatçıları Tekin Ertuğ, İsmail Küçük, Mustafa Binol ve Anadolu Ajansı Fotoğraf Editörü Fırat Yurdakul'un yer alacağı yarışmada birinci olacak eser sahibine 10 bin TL, ikinciye 7 bin TL, üçüncüye 5 bin TL ve Mehmet Akif İnan Özel Ödülü için 3 bin TL ödül; ayrıca, sergileme hakkı kazanan eserler için 250 TL verilecek. Ödüle ve sergiye layık görülen eserler 'Eğitimden Bir Kare 2021 Fotoğraf Albümü' adıyla yayımlanacak. Son katılım tarihi 1 Kasım 2021 olan yarışmada dereceye giren fotoğrafların sahipleri, ödüllerini, tarihi daha sonra açıklanacak program kapsamında alacak. Fotoğraf yarışmasının detaylarına www.egitimdenbirkare.org sitesinden ulaşabilirsiniz" ifadelerine yer verildi. Ali Çamur

Muşkara Haber Hattı

BİZE ULAŞIN

TEL: 213 38 66 - 212 98 82 - 0532 138 10 89

www.muskarahaber.com

NAMAZ VAKİTLERİ

İMSAK : **04:31**
SABAH : **05:58**
ÖĞLE : **12:46**
İKİNDİ : **16:27**
AKŞAM : **19:24**
YATSI : **20:46**

HAVA °C DURUMU

GÜNDÜZ 17
GECE 04

www.muskarahaber.com

Haberin Adresi

MEB ile NEVÜ arasında "Hayat Boyu Öğrenme Eğitimi Faaliyetleri İşbirliği Protokolü" imzalandı

Nevşehir Hacı Bektaş Veli Üniversitesi (NEVÜ), Rektörü Prof. Dr. Semih Aktekin ve Milli Eğitim Bakanlığı Hayat Boyu Öğrenme Genel Müdürü Yusuf Büyük "Hayat Boyu Öğrenme Eğitim Faaliyetleri" kapsamında her iki kurum arasında akademik iş birliğinin geliştirilmesine ve iş birliği yapılmasına dair usul ve esasları kapsayan protokole birlikte imza attı. NEVÜ'den yapılan açıklamaya göre, NEVÜ'nün bölgeye ilişkin saha araştırmalarıyla elde ettiği verilerin ve akademik çalışmaların Kayseri Olgunlaşma Enstitüsü'nün uygulamaya dönük kapasitesi ile yaygınlık kazanması amacıyla imzalanan protokol kapsamında, Milli Eğitim Bakanlığı Hayat Boyu Öğrenme Genel Müdürlüğüne bağlı Kayseri Olgunlaşma Enstitüsü ile NEVÜ Kapadokya Araştırma ve Uygulama Merkezi (NEVKAM), bölgenin somut olmayan kültürel mirasının tespiti, derlenmesi ve tanıtılması bağlamında görüşmeler yaparak, özellikle kültür endüstrisi ve ekonomisi bağlamında Kapadokya bölgesinin kültürel miras unsurlarının tanıtımı konusunda bazı uygulama örneklerini hayata geçirme kararı aldı. İmzalanan protokolün hayırlı olması temennisinde bulunan NEVÜ Rektörü Prof. Dr. Semih Aktekin, "Milli Eğitim Bakanlığı ile üniversitemiz arasında imzaladığımız protokol çerçevesinde her iki taraf olarak, akademik ve mesleki alanlarda sahip olduğumuz uzmanlıklar ile bölgenin gelişimine ve kalkınmasına katkı sağlayacak eğitim çalışmalarıyla birlikte araştırmaların yapılmasına öncülük edeceğiz. Ayrıca MEB ve üniversitemiz işbirliğinde bilgi, beceri ve yetkinlikleri kazandıran, halka açık ve ücretsiz olarak ortak sergi, defile, seminer, konferans ve benzeri kurs tema/proje çalışmaları yürüteceğiz" dedi. Bülten

Kahvehaneye sosyal mesafe baskını

Nevşehir'de bir kahvehanede vatandaşların sosyal mesafeye uymadığı ihbarı olan polis baskın yaptı. 11 kişiye sosyal mesafe kuralına uymamaktan ceza kesildi. Nevşehir'de bir iş merkezinde bulunan kahvehanede vatandaşların sosyal mesafe kuralına uymadığı ihbarı yapıldı. İhbar üzerine polis verilen adrese baskın yaptı. Kahvehanede bulunan 11 kişinin sosyal mesafe kuralına uymadığını tespit eden polis ekipleri, toplam 34 bin 650 TL para cezası kesti. Alpaslan Körükcü

Ramazan toplantısı gerçekleşti

Kaymaklı Belediye Başkanı Harun Çekiç, mahalle muhtarları ile Ramazan ayı güvenlik ve yardımlaşma gündemi ile toplandı. Camikebir Mahallesi Muhtarı Selahattin Ersoy, Bekirağa Mahallesi Muhtarı Ali Osman Şapla ve Hatipoğlu Mahallesi Muhtarı Derviş Ertaş'ın katıldığı toplantıda Ramazan ayında alınacak önlemler, pandemi tedbirleri, ihtiyaç sahibi vatandaşlara yapılacak yardımlar görüşüldü. Ali Çamur

KAPTİD Başkanı Ölmez ve yönetim kurulu, Başkan İbaş'ı ziyaret etti

Kapadokya Turistik Otelciler ve İşletmeciler Derneği (KAPTİD) Başkanı Teyfik Ölmez ve yönetim kurulu üyeleri, Avanos Belediye Başkanı Celal Alper İbaş'ı makamında ziyaret etti. Belediyeden yapılan açıklamaya göre, ziyarette KAPTİD Başkanı Teyfik Ölmez'in yanı sıra KAPTİD Yönetim Kurulu'ndan Dilek Yulaf, Nejat Yıldırım, Cengiz Uzgören ve Yusuf Yiğitoğlu da hazır bulundu. Başkan İbaş, KAPTİD Başkanlığına yeni seçilen Ölmez ve yönetim kuruluna başarılar dileyip, nazik ziyaretlerinden dolayı teşekkür etti. Bülten

Kestiren, vefatının birinci yıldönümünde Haydar Baş'ı andı

Bağımsız Türkiye Partisi (BTP) Nevşehir Merkez İlçe Başkanı Menderes Kestiren, Bağımsız Türkiye Partisi'nin (BTP) kurucu Genel Başkanı Prof. Dr. Haydar Baş'ı vefatının birinci yıldönümünde andı. Bağımsız Türkiye Partisi (BTP) Nevşehir Merkez İlçe Başkanı Menderes Kestiren açıklamasında; "Rahmeti Rahman'a kavuşmasının birinci yıldönümünde Bağımsız Türkiye Partisi'nin (BTP) merhum kurucu Genel Başkanımız Prof. Dr. Haydar Baş'ı rahmetle, minnetle ve şükranla yad ediyoruz" ifadelerini kullandı. Haber Merkezi

CHP Nevşehir İl Başkanlığı'na polis baskını

CHP Nevşehir İl Başkanı Kamil Gülmez, İl Başkanlığı'na asılan '128 milyar dolar nerede?' pankartı nedeniyle gözaltına alındı. gercekgündem.com'un haberine göre, CHP Nevşehir İl Başkanı Kamil Gülmez, KRT TV'de Gürkan Hacır'ın sunduğu Şimdiki Zaman programına katılan gazeteci Barış Yarkadaş'a gönderdiği mesajda: "Şu anda emniyet yetkilileri beni evimden aldılar. Saat 23:20. İl binamıza asmış olduğumuz pankartı "Nevşehir Valiliği'nin emri ile indir' diyerek." yazarak gözaltını duyurdu.

GÜLMEZ: İL BİNASINDA TUTANAK TUTTUK

CHP Nevşehir İl Başkanı Kamil Gülmez, daha sonra attığı mesaj da ise "İl binasına geçtiklerini, tutanak tuttuklarını" duyurdu. CHP Nevşehir'e düzenlenen '128 milyar dolar nerede? operasyonundan ilk fotoğraflar.

Aksalur Yardımlaşma ve Dayanışma Derneğinin kongresi yapıldı

Aksalur Yardımlaşma ve Dayanışma Derneğinin yapılan kongresinde Reyhan Ayan başkanlığa seçildi. Aksalur Yardımlaşma ve Dayanışma Derneğinin yapılan kongresinde tek aday olan Reyhan Ayan derneğin başkanlığına seçilirken, düzenlenen yönetim kurulu toplantısında görev dağılımı yapıldı. Yönetim Kurulu şu isimlerden oluştu: Başkan Reyhan Ayan, Başkan Yardımcısı Mehmet Yaman, Sayman Mehmet Şen, Üyeler Sultan Şen, Akif Özcan, Mümin Şen, Meryem Bilgiç, Atila Özgen, Atila Sezgin, Numan Uğur, Kürşat Özmen Yaşar, İsmail Özata, Ahmet Yiğit, Lokman Bulut, Ahmet Mutlu ve Ali Çetin. Haber Merkezi

MHP Avanos teşkilatı Kılıç'a konuk oldu

Milliyetçi Hareket Partisi (MHP) Avanos İlçe Başkanı, Kadın Kolları Başkanı ve beraberindeki yönetim kurulu üyeleri parti genel merkezini ziyaret etti. MHP Genel Başkan Yardımcısı Prof. Dr. Filiz Kılıç'ı makamında ziyaret ederek kendisine görevinde başarılar dileyen MHP Avanos Kadın Kolları Başkanı Ayşe Azizoğlu ve beraberindeki yönetim kurulu üyeleri Kılıç'la görüşerek istişarelerde bulundu.
Ali Çamur

Başkan Çetin, Ankara'daydı

Türkiye Kamu-Sen İl Başkanı ve Türk Sağlık-Sen Şube Başkanı Turgay Çetin, Başkent Ankara'da iki önemli ziyarette bulundu. Türkiye Kamu-Sen Genel Başkanı ve Türk Sağlık-Sen Genel Başkanı Önder Kahveci'yi sendika genel merkezinde ziyaret eden Başkan Çetin, geçtiğimiz günlerde MHP Genel Başkan Yardımcılığı görevine getirilen Prof. Dr. Filiz Kılıç'a da hayırlı olsun ziyaretinde bulundu. Ali Çamur

Camilerde Ramazan temizliği yapıldı

Gülşehir Belediyesi yaklaşan Ramazan ayı öncesi, tüm camilerde temizlik çalışması başlattı. Pandemi nedeniyle daha bir itina ile gerçekleştirilen temizlik çalışmaları kapsamında Gülşehir merkezdeki camilerde başlatılan çalışmalarda halılar ıslak ve kuru temizleme makineleri ile yıkanıyor ve genel temizlik çalışmaları gerçekleştiriliyor. Koronavirüs salgını nedeniyle maske ve mesafe kurallarına göre, vakit namazı ve cuma namazını camilerde kılan vatandaşların daha temiz ve sağlıklı bir şekilde ibadetlerini yerine getirebilmeleri için temizlik ve dezenfekte çalışmalarının yürütülmesi talimatı veren Gülşehir Belediye Başkanı Fatih Çiftci, halı yıkama işini ilçede faaliyet gösteren tüm halı yıkamacılara eşit bir şekilde paylaştırarak esnafın da yüzünü güldürdü. Temizlik ve dezenfektan çalışmaları bundan önce olduğu gibi Ramazan ayında ve sonrasında da belirli periyotlarda devam edecek. İsmail Irmak

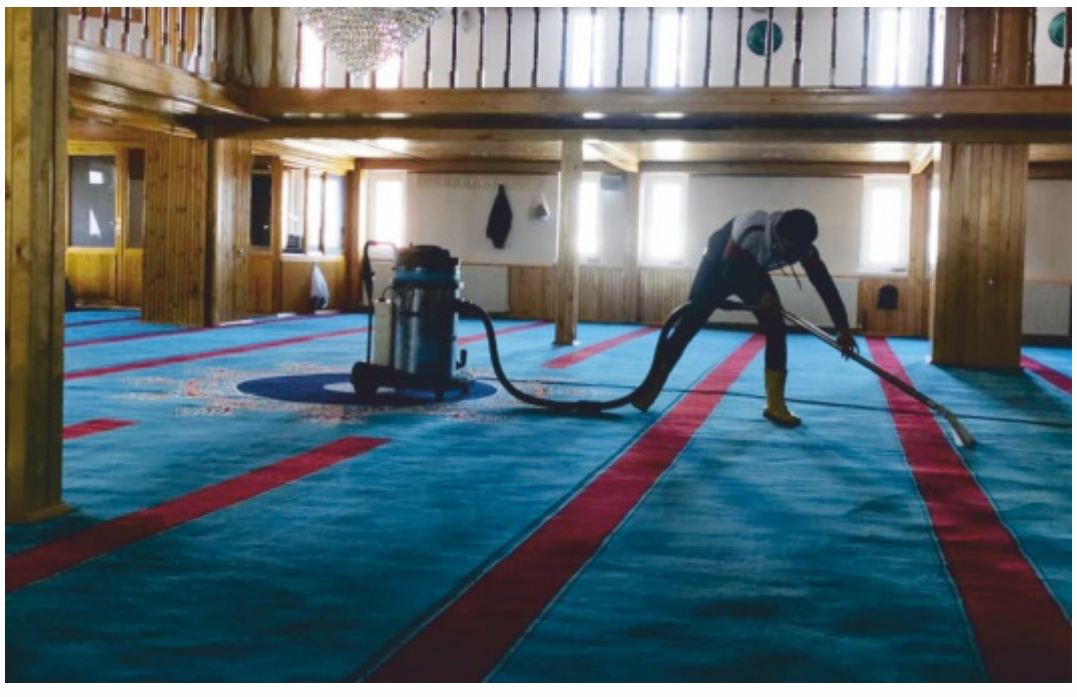

İYİ Parti Derinkuyu ilçe başkanlığına atama

İYİ Parti Derinkuyu İlçe Başkanlığına Erol Güven atandı. Erol Güven'in başkanlığındaki İYİ Parti yönetim kurulunda; Osman Kızıltepe, Yücel Koçak, Kaan Kızıltepe, Adem Karabakla, Muhammet Mustafa Gültekin, İrfan Kılıç, Kadim Kocatepe, Osman Yüksel, Turgay Demirdöğen, Selman Avcı, Erol Yücel, Furkan Ertaş, Erdal Yıldız ve Osman Karataş isimleri yer aldı. Ali Çamur

Kapadokya'yı ziyaret eden turist geçen ayı ikiye katladı

Kapadokya, mart ayında 104 bin 313 yerli ve yabancı turist tarafından ziyaret etildi.

Peribacaları, sıcak hava balonu, kayadan oyma otel ve vadileri ile dünyaca ünlü Kapadokya bölgesini mart ayında 104 bin 313 yerli ve yabancı turist ziyaret etti. Nevşehir Valiliği'nin paylaştığı turizm istatistiklerine göre, en çok ziyaret edilen yer, 32 bin 988 kişi ile Zelve Örenyeri olurken ikinci sırada 30 bin 986 kişi ile Göreme Açık Hava Müzesi, üçüncü sırada ise 18 bin 888 kişi ile Kaymaklı Yeraltı Şehri oldu. Kapadokya'yı şubat ayında 50 bin 668 yerli ve yabancı turist ziyaret etmişti. Alpaslan Körükcü

Acıgöl HEM'den eğitimcilere yarışma daveti

Hayat Boyu Öğrenme Genel Müdürlüğü; "Hayat Boyu Öğrenme Haftası " etkinlikleri kapsamında fotoğraf yarışması düzenliyor. Hayat Boyu Öğrenme Haftası etkinlikleri kapsamında düzenlenecek olan fotoğraf yarışmasına tüm öğretmenlerin katılabileceği bildirildi. Genel Müdürlükçe 2020-2021 eğitim öğretim yılında ilk kez kutlanacak olan "Hayat Boyu Öğrenme Haftası" kapsamında, hayat boyu öğrenme kültürünün geliştirilmesi, tanıtılması ve yaygınlaştırılması için bireylerin yeteneklerini nasıl keşfettiklerini, öğrenmenin her zaman her yerde ve herkes için olabileceğini fotoğraflarla anlatmak amacıyla; Türkiye geneli resmî/özel örgün eğitim okulları ve hayat boyu öğrenme kurumlarında görev yapan öğretmenlere yönelik hayat boyu öğrenme konulu öğretmenler arası fotoğraf yarışması düzenlenecek. Ali Çamur

Fikret ŞANLIBABA

RAMAZAN HASBİHALLERİ

Ramazan yaklaşınca arkadaşlarıma "hastalık ayı" geldi diye takılırım. Etraftan nefsine oruç tutmak zor gelen insanlar oruç tutamadıklarını bildirmek için şekerlerini, kolesterollerini, kalp rahatsızlıklarını bahane ederler. Ama Ramazan harici zamanda da hastalıkları ile ilgili pek bir önlem almazlar. Yaşça büyük bir abi ile çay sigara muhabbeti yaparken "Bu sene oruç tutamayacağım azizim, doktor tutma dedi." buyurdu. Bende elindeki sigarayı gösterip "Doktor ona ne dedi abi?" dedim. Güldü, azizim atın ölümü arpadan olsun dedi, keşke bu at bir kere de oruçtan ölse…

ORUÇ TUTUN SIHHAT BULUN

Bu sözün Peygamber efendimize nispet edilmesi hadis âlimleri tarafından şüpheli ve zayıf görülmüştür. Ama söz hadis olmasa bile anlamı doğru bir sözdür. Zira oruçlu insanın sindirim sistemi dinlenir, vücuttaki diğer organların kanlanma ve çalışma verimi artar. Vücut birikmiş zararlı maddelerden temizlenir. Bağışıklık sistemi güçlenir. İbadet olarak ifası da morali yükseltir.

Oruç vesilesi ile bir sene boyunca gündüz ve akşamları yemek yiyen insanların mekanizmaları bir ay boyunca değişecektir. Artık akşamları yemek yenilecek gündüzleri de aç kalınacaktır. Zaten gündüz çokça yemek yemekten şeker, kolesterol vs. hastalıklara maruz kalan insanlar vücudun yeme akışını değiştirerek yeni bir tedavi metoduna girmektedirler. Beslenme sistemi komple değişmekte, gündüz aç olduğu için sindirim sistemi düzenlenmekte, organlar kanlanmakta, vücuttaki toksinler atılmaktadır. Vücut komple bir yenilenmeye girmektedir.

Bakıyorum insanlar şifaya vesile olsun diye internette falan ve filan kişilerin diyet ve açlık oruçlarını takip etmektedirler. Katıldıkları diyet sisteminde çok bir şey de yoktur. Şeker ve undan uzak dur, açlık orucu tutmakla alakalı temizlik işlemleridir. Hatta bu sistemlerin temelinde de oruçların faydası anlatılmaktadır. Sıhhat için Allah'ın senede bir ay olarak belirlediği orucu takip etmek daha evrensel bir çalışma şeklidir. Şekerimiz var ise mutlaka oruç tutalım. Kolesterol var ise mutlaka oruç tutalım. Başlangıçta biraz zor olsa dahi oruç bedenen de bir arınma sistemidir. Vücudu arındırıp iftar ve sahurda yediklerimize dikkat edelim, madem akşama kadar oruç tutuyoruz akşam da yiyeceğimizi seçerek bu orucu sıhhatimiz açısından bir averaja çevirelim. Sebze meyve ile vücudumuzu onaralım. Orucu bir diyet programı olarak görmeyelim ama ibadet yaparken de buna dikkat etmekte hiçbir sakınca yoktur.

30 gün ibadetimizi yaparken karbonhidrattan da uzak durduğumuzda ne uyku apnesi ne kolesterol ne de şekerden eser kalmaz. Hem manevi hem de maddi dinçleşmiş oluruz.

İftar ve sahurda ramazan harici yediklerimizi telafi etmek için yağlı ve tatlılardan oluşan yemek yemeyebiliriz. Et yemekleri, hamur işlerinden bedenimizi bir ay dinlendirelim, hem dinç olalım hem ibadetlerimizi yapalım. Velhasıl **hasta olan insanlar daha çok oruç tutsun yoksa içinde bulunduğunuz yemek alışkanlıkları bizleri öldürmeye vesile olacak.**

ZENGİN ORUÇLA FAKİRİN HALİNİ ANLAYACAK İSE FAKİR ORUÇLA KİMİN HALİNDEN ANLAYACAKTIR?

Halk arasında laf oruçtan açılınca "Fakirin halini anlamak için oruç tutuyoruz" derler. Oruç tutmamızın sebebi fakirin halinden anlamak için değildir. Orucun gayesi fakirin halinden anlamak olmuş olsa idi oruç sadece zengin ibadeti olurdu. Zengin fakirin halini anlayacak ise fakir neden oruç tutar? Fakir kimin halini anlayacaktır? Oruçlu insanın oruçtan birçok nasibi vardır, belki zengin kişi için de fakirliği hatırlatması bu nasiplerden sadece birisidir. Ama asıl gaye değildir. Asıl gaye, oruç tutarak fakiri ve zengini, kadını ve erkeği, genç ve yaşlısı ile ümmet olarak Allah'ın emrine uyduğumuzun bir belirtisidir. "Biz bir ümmetiz ve toplum olarak gücümüz yettiğince her kesimimiz ile sadece seni dinleriz." demektir.

Hükümranlığın yüce olsun Rabbim.

EMANETE SAHİP ÇIKAN BİRİSİ MİSİNİZ?

Bu soruyu kendi kendinize sorup evet veya hayır diye bir cevap alın.

Sordunuz mu?

Siz emanete sadık biri misiniz yoksa elinize fırsat geçerse emanete hıyanet edip hırsızlık yapar mısınız?

Bazen insan kendisine emanet edilen şeyin farkında olmayabilir. Allah bize bir miktar para emanet ettiğini de bu emaneti kime ulaştıracağımızı da kalem kalem beyan etmiştir.

Onlar ki mallarında ihtiyacını belli eden kişi ile yoksul için belli bir hak vardır.
(Mearic Suresi 70. Ayet)

Allah'ın beyanı ile anlıyoruz ki zengin kişinin malında fakirin belli bir hakkı vardır.

Belli olan kısmın oranı hakkında peygamberimizin beyanı ile nakit değerdeki mallar üzerinde % 2,5 dur. Yani 40 da 1 dir.

Allah zengin olan insanların mallarının (1/40) fakirin hakkıdır diye beyan etmiştir. **Yani bize emaneten gönderilmiş, bizim rızkımıza karışmış olan bir rızıktır.** Madem Allah bizlere fazla rızık vermek için bir kapı açtı, işlerimizi ona doğru yönlendirdi ve bizi rızıklandırdı bu paranın içindeki emaneti asıl sahibi olan alacaklıya iade ettik mi? Yarın Allah bize mahşerde, "Senin rızkın içerisinde fakirin hakkını da göndermiştim, onu verdin mi?" der ise ne diyeceğiz? Evimiz, arabamız haricindeki malımızı hesaplayıp fakirin hakkını kendisine vermemiz gerekir. Yoksa onun hakkını gasp etmiş oluruz. Allah bize bunu emanet olarak verdi, bu fakirin hakkı dedi ama biz emaneti vermedik. Onun yerine araba aldık, İphone aldık, lüksümüze harcadık ve bu esnada belki de oturup kötü ahlaklı oldukları için devletten filanca parayı çalan adama hakaretler ettik. Ama şeytan bizi kandırıp onların yerine düşürdü, bu bir kul hakkıdır. Ramazanda sembolik 20-30 makarna kolisi dağıtmakla olmaz. Mahşerde binlerce yetim ve fakirin hakkını yemekten hesaba çekileceğiz. (Zekât fakirin nakdi hakkıdır. Onun yerine asla cami, okul vs. kuruluşlar yaptırılamaz hatta Müslümanlar savaşa gitse cihat için silah bile alınamaz -VehbeZuhayli İslam Fıkhı-)

Hadislerde bizzat peygamber efendimizin beyanı ile verilen malın asla eksilmeyeceği ifade edilmektedir.

Ebû Hureyre *radıyallahuanh*'den rivayet edildiğine göre Resûlullah *sallallahu aleyhi ve sellem* şöyle buyurdu:"Sadaka vermek malı eksiltmez. Kul başkalarının hatalarını bağışladıkça Allah da onun şerefini arttırır. Kim Allah için alçak gönüllü davranırsa, Allah da onu yükseltir. ("Müslim, Birr 69. Ayrıca bk. Tirmizî, Birr 82)

Ve Allah malımıza bereket verecektir. Gelin kardeşlerim hayrı ötelemeyelim, sene içinde bir zekât hesabı açıp ay ay ödeyelim, sene sonu ramazan ayında da mahsubumuzu bitirelim ve yeni aya geçelim. Ramazan ayı hesaplaşma ayıdır. Senelik defter kapatılır.

Para iki şeye vesile olur.

1-Cennete gitmeye: **Allah iyi bir kişiye cennetin en güzel yerinde yer hazırlamıştır ama o kişinin oraya gitmeye amelleri yetmez, o kişiye hayırlı bir zenginlik verir ki eksiğini parası ile satın alabilsin, hayrına parasını vesile kılsın.** Cenneti satın alma imkânı oluşturur. Yetime sahip çıkma, fakiri mutlu etme, mazlumun duasını alma imkânı varken ve bu verilen mal peygamberimizin beyanı ile eksilmeyeceği belirtildiği halde neden emanetleri vermeyip ümmetin bütün yetimlerinin ve fakirlerinin hakkına giriyoruz?

2- Cehenneme gitmeye: **Allah azgın ve zalim bir kişiye cehennemde bir yer hazırlamıştır ama azgınlıkları o kendisini çağıran ateş için yeterli değildir ona biraz da dünya imkânı sağlanır ki o parayla ıslah mı olacak yoksa cehennem için hazırlandığı yere mi koşacaktır. O kişi fakir fukaranın hakkını (vermeyip) gideceği yere gitmeye hızla hak kazanır.**

Cehenneme kendi odunumuzu dünyadan taşımayalım? Unutmayalım! Hazreti Ebu Bekir zekât vermeyenler ile savaşmıştır. Hâlbuki Müslüman'ın kanı Müslüman'a haramdır. Neden Halife hazreti Ebu Bekir radiyallahuanh Müslüman olduklarını söyleyen sadece zekâtlarını vermeyen bir grupla savaşmıştır… Bu savaş için 3 ihtimal olabilir.

1- Müslüman olduklarını söylüyorlardı ama nifak içinde idiler. Münafıklar emanete riayet etmezler ama biz Müslümanız derler, münafık oldukları için hazreti Ebubekir onlarla savaşmıştır.

2- Müslüman'ım demekle Müslüman olunmaz. Sözde Müslümanlık yeterli değildir, amel Müslümanlığın bir şartıdır, zekât da kişiyi Müslüman yapan İslam'ın beş şartından biridir.

3- Zekât vermeyen İslam'da dinden çıkmış sayıldığı için zekâtı vermeyenlerle savaşmıştır ve kanlarını helal görmüştür.

Cevap hangisi olursa olsun bu üçünden birine girmeye gerek yoktur. Bizler Allah'ın merhametini üzerimize çekecek işler yapmalıyız.

Ramazan hepimize bir anlayış ve hayır getirsin kıymetli okuyucularım.

Kapadokya Muşkara HABER Günlük Siyasi Gazete
www.muskarahaber.com

Nevşehir Kızılay gönüllüleri iftara beş kala sahada

Türk Kızılay Nevşehir Şubesi genç gönüllüleri iftar saatinde dışarıda olan vatandaşlara Nevşehir Kızılay Şubesi bünyesine kazandırılan yeni ikram aracı ile çay ve ikram paketi desteğinde bulundu. Yapılan açıklamaya göre, Türk Kızılay Nevşehir Şubesi 11 ayın sultanı Ramazan ayının ilk gününde Nevşehir halkını yalnız bırakmadı. Nevşehir Kızılay Şubesi bünyesine kazandırılan yeni "Türk Kızılay İkram Aracı" ile yola çıkan Nevşehir Genç Kızılay ekibi, aracı şehir merkezindeki bir alış veriş merkezi önüne kurdu. Nevşehir Genç Kızılay ekibi, iftar saatinde ve sonrasında yollarda olan, iftara yetişemeyen vatandaşlara ikram paketi ve çay dağıtımında bulundu. Ramazan ayının ilk gününde vatandaşları yalnız bırakmayan Nevşehir Kızılay Şubesi ilerleyen günlerde de "Türk Kızılay İkram Aracı" ile dağıtıma devam edileceğini belirtti. Bülten

Başkan Aktürk'ün Ramazan ayı mesajı

Ürgüp Belediye Başkanı Mehmet Aktürk, Ramazan Ayı nedeniyle yayınladığı mesajında Ramazan ayının tüm İslam âlemi tarafından özlemle beklenen ay olduğunu söyledi. Ürgüp Belediyesinden yapılan açıklamaya göre, Başkan Aktürk mesajında: "Ramazan Ayı, yapacağımız ibadetlerle huzura ereceğimiz, getirdiği bereketi ile yüreklerde mutluluk ve manevi coşkular oluşturmaktadır. 11 ayın sultanı olan bu ay, Müslüman âlemi tarafından özlemle beklenen bir aydır. Ramazan, paylaşmanın, dayanışmanın, hatırlamanın ve gönüllere girmenin eşsiz bir fırsatıdır. Geçmiş yıllarda olduğu gibi yine halkımızla kucaklaşacağımız, iftar sofralarını paylaşacağımız ramazanlara milletçe özlem duyuyoruz. Salgının bitmesi ve ramazanı ruhuna daha uygun şekilde geçireceğimiz günlere kavuşma dua ve temennisiyle bu mübarek ramazanın faziletini hep birlikte yaşamamızı, tüm İslam alemine, vatanımız ve milletimiz için hayırlara vesile olmasını Cenabı Allah'tan niyaz ediyorum" dedi. Bülten

Firari 3 hükümlü yakalandı

Nevşehir Emniyet Müdürlüğü ekipleri, haklarında çeşitli suçlardan kesinleşmiş hapis cezası bulunan firari 3 hükümlüyü yakaladı. İl Emniyet Müdürlüğünden yapılan yazılı açıklamada, "taksirle öldürme", "hırsızlık" ve "silahla yağma" suçlarından haklarında hapis cezası bulunan firari hükümlü 3 çocuk yakalandı. Hükümlüler, işlemlerinin ardından Kayseri Çocuk ve Gençlik Kapalı Ceza İnfaz Kurumuna teslim edildi. AA

Kavak'ta karla mücadele aralıksız sürüyor

Nevşehir merkeze bağlı Kavak kasabasında karla mücadele aralıksız sürüyor. Kavak Belediye Başkanı Feridun Bağcı, kasaba merkezinde yapılan karla mücadele çalışmalarının aynı zamanda doğal depoların bulunduğu alanlarda da sürdürüldüğünü belirtti. Bağcı, "Belediye personellerimizle beraber yoğun kar yağışı nedeniyle dün sabah erken saatlerden itibaren teyakkuza geçtik. Kar yağışının meydana getirdiği olumsuzlukları ortadan kaldırmak ve kasabamızda ulaşımın aksamaması için tüm mahallelerde ve ana yollarda kar küreme ve tuzlama çalışması yapmaya devam ediyoruz personellerimizle beraber ne izin ne hafta sonu ne kar ne de kış dinlemeden halkımızın hizmetindeyiz. Biz iş makinelerimiz ve bütün personelimizle sahadayız. Ana arterlerde yapılan küreme ve tuzlama çalışmalarının yanı sıra kasaba meydanı, tüm sokaklarında ve depo yollarında küreme ve tuzlama çalışmaları devam etmektedir" diye konuştu. Ali Çamur

Rektör Aktekin'den Dinç ve Duru'ya ziyaret

Nevşehir Hacı Bektaş Veli Üniversitesi (NEVÜ) Rektörü Prof. Dr. Semih Aktekin beraberinde Rektör Yardımcısı Prof. Dr. Serkan Şahinkaya ve Genel Sekreter Nihat Çavuşoğlu ile birlikte, Nevşehir İl Genel Meclis Başkanı Gürbüz Dinç ve Nevşehir İl Özel İdaresi Genel Sekreteri Kamil Duru'yu ziyaret etti.

NEVÜ'den yapılan açıklamaya göre, Nevşehir İl Genel Meclis Başkanlığı görevine yeniden seçilen Başkan Gürbüz Dinç'i makamında ziyaret eden Rektör Aktekin, Başkan Dinç'e görevlerinin tekrar hayırlı olması ile birlikte başarılı çalışmalarının devamını diledi. İl Genel Meclis Başkanı Dinç ile bir süre görüşen

Rektör Aktekin ve beraberindekiler daha sonra Nevşehir İl Özel İdaresi Genel Sekreteri Kamil Duru'ya iade-i ziyarette bulundu. Rektör Aktekin her iki ziyaretinde kurumlararası işbirliği kapsamında yürütülebilecek ortak çalışma ve projeler üzerine kendileriyle bir süre görüştü. Bülten

ZAYİ
Nevşehir Valiliği İl Göç İdaresinden almış olduğum Geçici Koruma Kimlik Belgesi kaybolmuştur.
HÜKÜMSÜZDÜR
YASER HAMID

KUR'AN'IN ANLAMIYLA BULUŞMAK PLATFORMU İLE K. MUŞKARA HABER GAZETESİNİN ORTAK ÇALIŞMASIDIR

Abdullah bin Mes'ûd (r.a)'den rivayet edildiğine göre; Resûlullah (Sallallahü Aleyhi ve Sellem) şöyle buyurdu:

"Günahtan tevbe eden kimse, hiç günahı olmayan kimse gibidir."

(İbn-i Mâce, Zühd, 30/4250)

RAMAZAN BEREKETİ

Resûlullah (s.a.s) şöyle buyurdu:

"İki göz vardır ki, onlara cehennem ateşi değmez: Allah korkusundan ağlayan göz, bir de gecesini Allah yolunda nöbet tutarak geçiren göz."

(Tirmizî, Fedâilu'l-Cihâd, 12/1639)

3 Ramazan 1442

KUR'AN'DAN CİHANA

Ancak tevbe ed(ip dön)enler, (hallerini) düzeltenler ve (Allah'ın indirdiği gerçekleri eğip bükmeden dosdoğru) açıklayanlar başka(dır). İşte, ben onların tevbesini kabul ederim. Zira ben, tevbeleri kabul buyuran, çok merhamet edenim.

(Bakara Suresi/ 160)

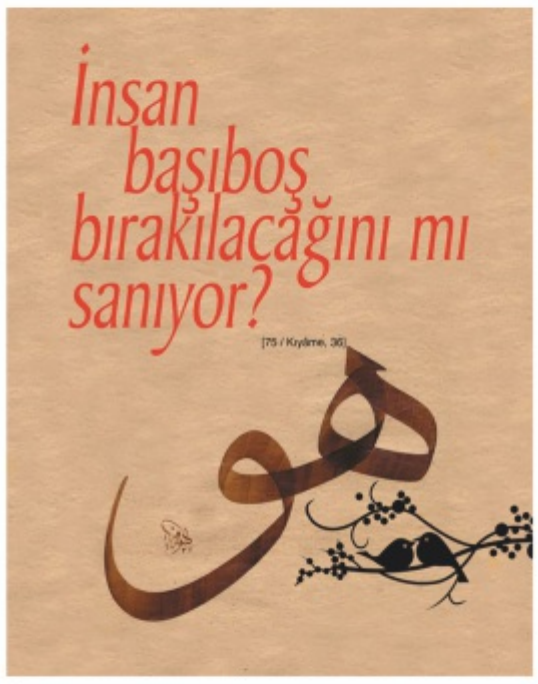

PEYGAMBERİMİZ (SAV) NE BUYURDU ?

SORU: *İftarda ne demek nasıl dua etmek icab eder?*

CEVAP: Peygamber (sas) orucunu açarken (iftarda) şöyle buyururdu:

"Allah'ım senin için oruç tuttum, rızkınla orucumu açtım, yarın oruç tutmaya niyet ettim."

Bizim de Peygamber efendimize uyarak bunu söylememiz sünnettir. Oruca niyet etmek istediğimizde biliyorsak Arapçasını; yoksa Türkçesini söyleriz.

Kaynak: http://www.iskenderpasa.com

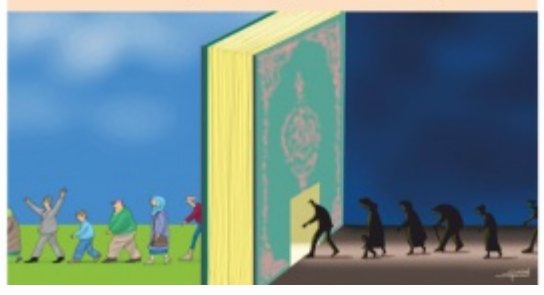

TEVBE ve İSTİĞFAR

M. Es'ad ÇOŞAN (Rh.A)
(İdeal Yol Makaleleri)

Eşsiz, olgun ve engin dinimiz, bizlere hayatın boş, anlamsız ve gayesiz olmadığını ihtar ediyor. Bu konuda pek çok dinî, felsefî ve ilmî delil de bulunmaktadır. Bunlara göre insanoğlu dünyaya, denenmek ve imtihan edilmek üzere gönderilmiştir. Kim bu dünya hayatını iyi değerlendirir, ahlâka ve dinî emirlere uygun bir şekilde yaşar, diğer insanlara ve yaratıklara iyiliklerde bulunur ve yararlı olabilirse yüce Allah'ın rızasını, hoşnutluğunu kazanacak, böylece de sonsuz güzelliklere ve mutluluklara kavuşacaktır. Şu kadar var ki bu tarz yaşamak herkes için kolay olmamaktadır. Hele bugün, pek çok insanın, hatta birçok inançlı kimsenin, bu önemli konu ile ilişkisi zayıf bir durumdadır. Yaşam kavgası ve menfaat hırsı, hayatı aslî ve ulvî gayesinden saptırmıştır. Çalışma, didişme, zevkler ve üzüntüler arasında büyük çoğunluk kendi rûhî ihtiyaçlarını göremiyor. Hayatın, ölümün, sonsuzluğun mahiyeti hakkında dışardan ve kendi içinden gelen uyarıları duymuyor veya bunlar üzerinde derin düşünemiyor.

Halbuki bu çıkmaz yoldan, yararsız gidişten derhal dönmek selim aklın ve sağlam imanın ilk şartıdır. Çünkü ortada insanın hem dünyadaki hem de âhiretteki huzur ve sükûnu, kazanç ve mutluluğu bahis konusudur. Bunlar için yanlış ve eğri yolu bırakıp doğruyu bulmak gerekmektedir.

İşte bu doğru yola dönüşe, din lisanında tevbe adı veriliyor. Tevbe, herkesçe bilinen günlük konuşmalarımıza girmiş, dilimize iyice yerleşmiş bir sözcüktür. Nitekim kötü bir şeyden vazgeçmeyi kararlaştırdığımız zaman "tevbeler olsun" veya "tevbeler tevbesi, bir daha o işi yapmayacağım" diyoruz.

Değerli kitabımız ve rehberimiz Kur'an, pek çok âyetiyle bize tevbeyi emretmektedir. Mesela Tahrîm sûresi 8. âyette: "Ey iman edenler! Allah'a tevbe-i nasûh ile tevbe ediniz." yani, çok samimi ve kesin bir dönüşle yöneliniz diye buyurmaktadır. Anlaşılıyor ki içten bir tevbe, üzerimize –tıpkı namaz ve oruç gibi hatta onlardan da önde gelen– bir borç ve ödevdir. Âyette geçen tevbe-i nasûh, "Sağılmış sütün tekrar geri döndürülüp memeye sokulmasının imkânsızlığı gibi" bir daha asla bozulmayacak şekilde, kötü gidişten vazgeçmek olup bu canlı benzetme bizzat Peygamberimiz tarafından ifade edilmiştir.

Böyle kesin ve kararlı bir tevbe, çok şefkatli ve çok lütufkâr olan yüce Allah'ın sevdiği ve sevindiği bir dönüştür. Peygamber Efendimiz (sas.) ulu Allah'ın bu memnunluğunu, kızgın çölde, su ve azık yüklü bineğini elden kaçırıp ölme derecesine gelmişken birden o bineğinin yanına geldiğini gören bir yolcunun sevinmesi hâli ile kıyaslayarak anlatmıştır.

Dinî edebiyatımızda, "Tevbe sayesinde af olunmayacak günah yoktur." sözü meşhurdur. Gerçekten de yüce Rabbimiz Kur'ân-ı Kerîm'inde "Bana dua ediniz, dualarınızı kabul eylerim."109 buyurmuş. Ayrıca her türlü günahın affedilebileceğini, o halde kendisinin lütuf ve rahmetinden hiç kimsenin ümit kesmemesi gerektiğini kesinlikle belirtmiştir.

Aksine tevbeye yanaşmamak ve hatalı yolda gitmekte ısrar etmek, mesela adam öldürmek, yol kesmek, hırsızlık etmek kadar, büyük bir günah olarak belirlenmiştir. Bunun gibi tevbenin, ilerdeki bir zamana atılması, ihtiyarlığa, emekliliğe bırakılması da yanlıştır.

Bu temelli ve köklü tevbenin yanı sıra biraz değişik bir tür daha vardır ki buna "istiğfar etmek" denilir. İstiğfar, inanç bütünlüğü ve iyi niyete rağmen yapıverdiğimiz kusur ve günahlardan dönüşü ve bağışlanmayı dileyişi ifade eder.

Her zaman görüyoruz ki bazı beşerî zaaflarımız var. Vakit vakit bencillik ve ihtiraslarımıza kapılıyor, şeytana uyup günah işliyor, hata ve isyanda bulunuyoruz. Böyle yanılmalardan kendimizi çekip kurtarmak da dinin buyruğudur. Kendi iç dünyamızı iyi gözlemeli, ihtiraslarımıza hakim olmalı, hatalı davranışlarımız olmuşsa hemen arkasından pişmanlık duyarak bir daha o suçu işlememeye azmederek yüce Rabbimiz'den özürler dilemeli, yani istiğfar etmeliyiz.

Karşılığında, affolunmakla beraber sevap da vâdedilmiş bulunan istiğfar, büyük ve küçük, olgun ve basit her mü'min kul için gerekli ve geçerlidir. Çünkü kusursuz kul olmaz. Sevgili Peygamberimiz, bizleri davranışlarımızı kontrole, kendi hatalarımızı araştırıp bulmaya ve onlar için istiğfar etmeye teşvik buyurmuş ve "Ben bile günde yetmiş kez istiğfar etmekteyim."110 demiştir.

Tevbe, istiğfar ve diğer dilekler her zaman yapılabilir. Yine de bunlar için daha elverişli bazı aylar, günler ve saatler olduğu hadislerde açıklanmıştır. Mesela kutlu Ramazan ayı, tevbe ve istiğfarların kabulü için en uygun bir zamandır. Ayrıca Kur'an âyetlerinde ve Peygamberimiz'in hadislerinde duaların dilek ve istiğfarların kabulü için gecenin sabaha yakın zamanlarının, yani seher vakitlerinin en uygun zaman olduğuna dair işaretler bulunmaktadır. Gerçekten de seher vakitlerinin ibadet yönünden ayrı bir tadı vardır. Bu saatlerde insanın, ruhunu dinlemesi, tefekküre dalması ve yüce Yaradanı'na içtenlikle yakarması daha kolaydır...

O halde, önümüzdeki bu fırsatları iyi değerlendirmeliyiz. Vakit geçirmeden Hakk'a, doğruluğa ve olgunluğa yönelmeli, davranışlarımızı düzeltmeli, içimizi tevbe ve istiğfarlarla temizleyip gönüllerimizi nurlandırmalıyız.

İçsen bu sudan, bir daha, dostum; susamazsın...
Bir hâl gelir... ağlayamazsın, susamazsın!

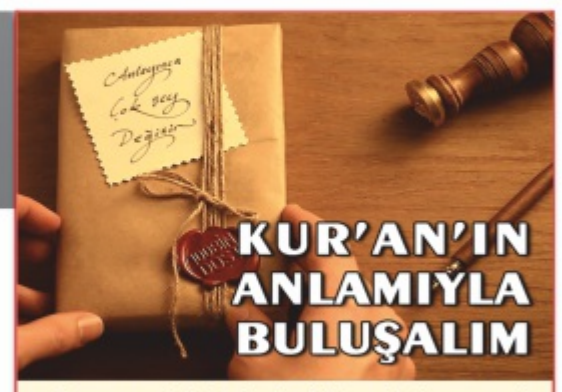

• Sonra (bil ki) Rabbin, bilmeyerek kötülük işleyip de sonra tevbe eden ve bunun ardından (kendisini) düzelten kimseler için (bağışlayıcıdır). Şüphesiz Rabbin, bundan sonra elbette çok bağışlayıcı, çok merhamet edicidir.

(Nahl/119)

• Kim (günahlarından) tevbe edip sâlih amel işlerse, gerçekten o, Allah'a tam bir yönelişle dönmüş (demek)tir.

(Furkan/71)

• Ey iman edenler! Tam ve kesin (örnek olacak) bir tevbe ile Allah'a yönelin. (Böyle yaparsanız) umulur ki Rabbiniz sizin kötülüklerinizi örter ve sizi alt tarafından ırmaklar akan cennetlere koyar. O gün Allah, Peygamberi('ni) ve onunla beraber olan mü'minleri utandırmayacaktır. Onların nuru (o gün Sırât'ta) önlerinde ve sağlarında koşacak (aydınlatacak)tır. (Mü'minlerin nurları birbirlerinden farklı olduklarından) diyecekler ki: "Ey Rabbimiz! Bizim nurumuzu tamamla (cennete kadar devam ettir, söndürme) ve bizi bağışla, doğrusu sen her şeye kâdirsin."

(Tahrim/8)

ALEMLERİN EFENDİSİ'NİN (SAS) DİLİYLE

TEVBE

• *Resûlullah sallallahu aleyhi ve sellem'in hizmetkârı olan Ebû Hamza Enes İbni Mâlik el-Ensârî radıyallahu anh'den rivayet edildiğine göre Resûlullah sallallahu aleyhi ve sellem şöyle buyurdu:*

"Kulunun tövbe etmesinden dolayı Allah Teâlâ'nın duyduğu memnuniyet, sizden birinin ıssız çölde kaybettiği devesini bulduğu zamanki sevincinden çok daha fazladır."

(Buhari, Müslim)

• *Ebû Mûsâ Abdullah İbni Kays el-Eş'arî radıyallahu anh'den rivayet edildiğine göre Nebiyy-i Ekrem sallallahu aleyhi ve sellem şöyle buyurdu:*

"Allah Teâlâ gündüz günah işleyenin tövbesini kabul etmek için geceleyin elini açar. Geceleyin günah işleyenin tövbesini kabul etmek için de gündüzün elini açar. Güneş battığı yerden doğuncaya kadar bu böyle devam edip gider."

(Müslim)

• *Ebû Hüreyre radıyallahu anh'den rivayet edildiğine göre Resûlullah sallallahu aleyhi ve sellem şöyle buyurdu:*

"Güneş batıdan doğmadan önce kim tövbe ederse, Allah onun tövbesini kabul eder."

(Müslim)

Bu sayfa AKÇED Aksaray Kültür Çevre GSK Derneği'nin bir kültür hizmetidir.

NEVŞEHİR
Kapadokya Muşkara HABER
Günlük Siyasi Gazete
15 Nisan 2021 Perşembe

Nevşehir Belediyespor'dan net galibiyet

Misli.com 3. Lig 1. Grup'ta mücadele eden Nevşehir Belediyespor, ligin 27. haftasında kendi sahasında karşılaştığı Payasspor'u 2-0 yendi. Misli.com 3. Lig 1. Grup'ta mücadele eden Nevşehir Belediyespor, ligin 27. hafta müsabakasında kendi sahasında Payasspor ile karşılaştı. Maçtan 2-0 galip ayrılan Nevşehir Belediyespor, ligin 27.haftasında 8. galibiyetini alarak haftayı 3 puanla kapattı. Gazi Stadında oynanan karşılaşmanın ilk yarısı 21. dakikada Muhammed Burak Taşdemir'in kaydettiği golle Nevşehir Belediyespor'un 1-0'lık üstünlüğü ile sona erdi. Maçın ikinci yarısı karşılıklı ataklarla başlarken Nevşehir Belediyespor 67. dakikada Mehmet Kaan Türkmen'in golüyle skoru 2-0 yaptı. Bu dakikadan sonra bulduğu pozisyonları değerlendiremeyen Nevşehir Belediyespor farkı artıramadı ve karşılaşmadan 2-0 galip ayrılarak 3 puanın sahibi oldu. Bu sonuçla oynadığı 27 maçın ardından 8 galibiyet, 6 beraberlik ve 13 mağlubiyet alan Nevşehir Belediyespor, topladığı 30 puanla grupta 11. sırada yer alırken ligin 28. haftasında 21 Nisan Çarşamba günü saat 15.00'da kendi sahasında Kızılcabölükspor ile karşılaşacak. İsmail Irmak

Nevşehir'in sporcusu Türkiye'yi gururlandırdı

Nevşehir'in Milli haltercisi Şaziye Erdoğan, Avrupa Halter Şampiyonası'nda bronz madalya kazandı. Kadınlar 49 kiloda mücadele eden Şaziye Erdoğan, Rusya'nın başkenti Moskova'da düzenlenen şampiyonanın ilk gününde podyuma çıktı. 2019 yılında dünya şampiyonluğuna ulaşan Şaziye, silkmede 97 kiloluk derecesiyle bronz madalyanın sahibi oldu. Gençlik ve Spor İl Müdürü Muhsin Özdemir, Erdoğan'ı tebrik ederek başarılarının devamını diledi. Yasemin Ekici